中華郵政特准掛號認爲新聞紙類 登記證字第三〇六號 新夜報 星期六 中華民國二十三年十二月二十二日

新夜報

中華民國二十三年十二月二十二日 星期六
晨報晚刊
上海晨報社股份有限公司發行
地址 上海山東路○二五號
電話 九四四九一
第八百八十九號 今日一大張 售大洋二分

三友實業社發行
夫婦之道
九〇一五〇
以之贈與婚嫁者可使受者見後終身受用無窮故比任何禮物爲珍貴凡夫婦間偶然不快者並可以作參考價目每冊三角特價一角五分外埠寄費不加備在本埠祇須一磅
隨即飭司送上遠力向例不收可節時間可省車資可免在大風大雨大寒大雪大熱之中爲購貨而奔波

交行副長金國寶向財長建議

實行貿易統制三步驟

統籌保護關稅改進生產提倡國貨杜絕入超 中外銀行合作統制匯兌酌辦對外物物交換

今日市場 漸安

【本埠消息】金融市場謠言、經政府負責當局一再闢謠並發表聲明後、現漸平息、人心亦見安定、銀行界方面深信政府現時絕無實行通貨澎脹政策之意、故今日市情、回復穩定狀態、此間銀行界、對日前上海沙遜爵士所發表之意見、極爲重視、認美國如不能實現、我國亦應決定辦法、今日交通銀行副經理金國寶、對於白銀問題、向財長孔祥熙提出意見書、請求政府採納、據悉意見書之內容、爲求政府實施統制匯兌及國際貿易政策計、應取下列三項步驟、（一）先就少數重要輸入品提高進口稅、一面對我國輸出之貨物、酌減出口稅、一面與各國實行物物交易爲第一步、（二）次則由中央銀行設法與外國銀行合作統制匯兌、一面以切實有效之方法、提倡國貨、並收集統計、及改良國產品之生產技術爲第二步、（三）統制匯兌如不成、則就少數重要物品辦理平額輸入分配之爲第三步、同時政府應切實防止偷運、以維稅收云、

英財相重申穩定金鎊價格之意旨

【路透二十一日倫敦電】英財相張伯倫今日在下院動議、耶誕節內休會時、答議員之辯論、重行說明英政府對於安定英鎊與美元匯價事之態度、謂英政府承認國際共同幣標準之成立、甚屬有益、並已盡力在通用英鎊區域內安定英鎊價格、故英帝國貨幣及其他國貨幣之與英鎊聯接者、其價格皆甚穩定、用英鎊各國內貨物與貿易之交換、有使人滿意之增多、而國際貿易則有縮減之趨勢、英國在用金國與美元間佔有居間之地位、其真正困難有非英國所能制者、爲美元與佛郎彼此不相融洽耳、英鎊以佛郎折合之、漸見疲弱、但以美元折合之、則不然、如英國將鎊價固定、則將喪失在任何方面流動之自由、英國必須銷待至美元與佛郎價格發生變化、彼此更相融洽時、再言安定匯價辦法、此亦爲美國之政策也云、財相繼言英國之進步、謂英政府抑低幣價後、每年省三千七百萬磅、短期債息、亦復大減、英帝國各處大受倫敦價率較低之益、渠以爲基本貨物之應實價格、應再漲起、如是則或襄助戰勝不融洽的貨幣元素、渠以爲英國國內市場尚未達到飽足之點、而國外市場亦尚有向上趨勢云、

王揖唐過滬赴甬

大通社云、平政整會委員王揖唐氏、前曾一度來滬、其行蹤所至、極引起滬人之注意、茲王氏已於日前來滬、始於前（十九）日下午、搭新寧紹輪赴寧波轉普陀遊覽、本埠中國銀行總經理貝淞蓀氏、特去電寧波分行行長、妥爲

日樞院通過

改革駐僞機關

下午臨時閣議可決定官制 僞設移民公司資本五千萬

【日聯社二十二日東京電】日樞密院本日上午十時開全體會議、於日皇親臨之下審議駐「滿」機關改革問題之結果、全體一致可決原案、政府於下午開臨時閣議、決定官制、將於二十六日公布、同時發表對滿事務局首腦部如下、對滿事務局總裁林銑十郎、次長川越丈夫、庶務課長竹內德治、行政課長山越道三、

【日聯社二十一日長春電】「滿洲國」移民公司設立案、已得成案、拓務省書記官今十一月二十一日攜其案離長春赴東京、其內容日「滿」合辦之半官半民法人資本金五千萬元、日政府出二千萬元、「滿洲政府」一千萬元、其餘二千萬元、由民間召股、以虎林、密山、樺川、寶溝、勃利各地爲第一目的地、豫定移民共二十五萬人、

邵力子今晨返籍掃墓

定本月杪返陝

陝西省政府主席邵力子氏、此次乘出席五中全會之便由京來滬、與本市銀行界接洽投資開發西北事宜、爰悉邵氏業於今晨七時五十分由滬偕其夫人傅學文女士等乘搭早快車由滬赴杭轉返紹興原籍掃墓、並視察邵氏本人在籍創辦之義務小學、預定在紹勾留一日、二十四日回滬、稍事休息、約在本月杪即行返陝視事云（新新社）

【本社二十二日杭州專電】陝西省政府主席邵力子夫婦偕其公子、今日下午二時半由滬抵杭、三時即轉赴紹興原籍、

天氣報告

【天文台云】我國日本及高麗氣壓低而不穩、山東四週及揚子中下游天陰有雨或霧、風無定向、東海及台灣海峽天氣同上、惟風向北東至東、氣溫四時四十七度半、九時四十七度七云、

今日大事

▲金國寶向財長建議實行貿易統制
▲孫科王寵惠晨商談時局
▲美謀增設防禦工事
▲盜劫錢莊保鏢斃一盜

團結前途甚樂觀

孫王晨晤談時局

孫談：胡漢民氏春暖時可北來 王談：中央西南均主和平團結

【中央社】立法院長孫科、偕同立法委員傅秉常等、由京乘坐夜快車於今晨抵滬、下車後、即返哥倫比亞路私邸休息、中委王寵惠氏於孫氏抵滬後、驅車往晤、孫氏於王氏辭出後、即在寓接見各報社記者、茲誌各情如次、

孫王會晤

孫院長以立法院已宣告休息兩週、故於今晨由京抵滬同車者有立委傅秉常陳肇英、及行政院秘書長褚民誼、孫氏於眞如站下車後、即返寓所休息、方自南行歸滬之王寵惠氏、即於八時五十分由世界學社驅車前往會晤、兩人晤談達一小時之久、王氏當將兩次在港面晤胡展堂氏情形、詳加報告、至九時四十五分始辭出、孫氏以立法院休會兩星期、故決定留滬休息、乘此期間、將處理中山文化教育館諸事宜、

孫氏談話

孫院長於王氏辭出後、即在寓所延見各報社記者、據談剋王亮疇氏來訪、係將在港二次晤胡情形相告、五中全會之前、本人偕王氏南下訪晤胡氏、本人當時因大會開會在即、不及久留、先行北返、留王氏在港、續與胡氏等會談、結果更好、胡展堂氏離港北來、現已不成問題、胡氏原擬即由來滬、惟以滬地氣候較港地爲寒、胡氏體弱、故擬於春暖時啓程、胡氏來時、陳濟棠諸人恐不能同行北來、以陳氏負有地方重要責任、不能各離職守也、至於全國精誠團結、前途更爲樂觀、際此國難期間、惟有全國一致、方可救亡圖存、西南諸同志均有誠意之表示、與中央一致努力、至今日報載王亮疇所言之三點、均爲中央應做之事、團結辦法云云、係計議今後將如何積極進行、絕非一種條件、蓋西南與中央早已進行團結矣、此次廣東省財政廳長區芳浦入京晉謁汪院長、係商議鹽清專柱濱等省稅匯事宜云、

王氏談話

又據王寵惠氏語中央社記者云、本人抵滬後當日已與汪院長（精衛）孔部長（祥熙）會晤、汪氏以政務繁忙、不及詳談、惟悉汪氏將於一二日內再行來滬、屆時當再往詳談、本人以海牙國際法庭續假假期將滿、故決定下月內離華返任云、新聲社云、王氏在世界學社接見記者、據談、昨今兩日與汪孔孫諸氏會談結果、以予個人觀察、均甚良好、前途當甚可樂觀、於團結辦法、經會見汪孫諸氏後、知中央大致可分步驟接受西南之意見、依本人之觀察、辦法既可決定、則胡氏北來、決無問題、胡氏所謂「辦法重要、早來與否」無補一語、余亦然其說、事實無補一語、本人擬不再赴港、留滬準備出國、浙江之行、須下午方可決定、一時暫不擬入京云、

汪晨抵京

【本社二十二日南京專電】汪院長於前日赴滬檢驗身體、並晤王寵惠、茲已事畢、於二十二日晨偕陳璧君曾仲鳴乘車返京、據汪隨行人員語記者、汪此次赴滬係檢驗身體、現糖尿症已較前去十之八九、身體已與常人無異、不久當可淨盡、

第二次大戰將爆發

列強注視我湘錦鑛

湘組貿易處限止出口非專賣 日方無理抗議現已分別駁復

新聲社云、前報載本埠英商安利洋行與湘省政府當局訂立承銷湘錦合同、日方藉口英商獨佔錦鑛權利、會向我外交部提起無理抗議、內容極形荒謬、渠稱我方予英商安利錦鑛獨售權、與中日通商條約第九條及第十五條有所違背云云、日方此舉、無異干涉我商業自主權、無理至極、同時此事尚有隔閡、爲報端未盡詳載者、湘省爲整頓全省錦鑛營業之統一、日方一時急而狂吠茲經新聲社記者探得湘省錦鑛產銷近況、及此次日方無理抗議各情誌次、我湘省對錦鑛之產銷、過去頗多疏忽、採煉轉售外人、多混亂無統系、湘省主席何鍵、爲統一錦產營業計、決組設「湘南錦鑛貿易處」專司錦鑛之出口交易、因之於上月八日、乃分函英美德日各國領事、轉知各該國營運湘錦各行家、自前項湘省府照會各國領事後、所有湘錦悉由貿易處銷售、英美德各國均對此無異議、以主權在我、商業行爲、自由我方主動、都各安無事、新聲社記者昨以此事往詢安利洋行當局、據稱該行營運湘錦、現確向貿易處接洽訂購、至於專銷、則絕無此事、訂定合同無此事、合同或係訂單之誤、美德商亦有往湘省訂購湘錦、須立訂單、合同或向貿易處訂購者、非僅安利洋行一家也、由是日方無理抗議、其所惶恐垂涎、乃因不能如曩昔之自由採購、今須受限制、故藉口種種、希得轉圜、長沙日方向湘省府提出之抗議、湘主席何鍵已予駁復、旋向我外部提出之抗議、據悉外部在前湘省府、得知前由、已據情轉復予以駁斥云、

日傳東路交涉

繼續談判中

擔保付款問題俄方讓步

【日聯社廿二日東京電】駐日俄使優烈尼夫、十一日會見廣田外相關於中東路賣買交涉交換意見之結果、俄於擔保付款問題、表示讓步、因此困難、始有解決希望、兩人暫不會見、今後由日本歐亞局長東鄉與蘇俄代表委員柯資羅夫司基進行談判、

浙省民政廳

實行緊縮

【中時社二十二日杭州電】民政廳方面接收事宜、已派總務科李科長先將卷冊接收、所有原設之第六科會計、庶務、收發、印校各股、擬即併歸省府先事緊縮、

感謝名醫
專治咳嗽吐血癆瘵痰飲哮喘 范松泉
療病確有把握 用藥百發百中
醫寓 上海英租界新聞路醫園弄鴻昌當弄內三六號
小女患咳嗽吐血痰塞氣喘面黃肌瘦朝熱盜汗竟成虛癆遍請中西名醫咸感乏術症勢日見深重晝夜不能安枕自期毫無生望矣勢在危急之際蒙友介紹范松泉先生診治果然醫可通神着手成春立即止咳停喘晚舒暢安枕睡覺未經匝月霍然全愈今未發已長成人爲特登報藉此頌揚以表謝悃凡患新久咳血痰火哮喘乾嗆失音肺萎肺癰男女各種癆病虛症任何危險重病他醫束手即使氣息奄奄者祇要尚能下嚥先生備有祖遺秘金丹立可轉危爲安並慶戩殺菌滅癆靈藥按病對症預服立見奇效保能除根不發以告抱病同志趁先生送診期內速臨診治希望早脫病魔之災
門診 上午六角 下午一元二 出診 路遠面議 五元六角 外埠 通函開方二元四角 上午九至十時送診 另送止咳保肺金丹一瓶 祇取號金二角 十號爲限

海縮預談失敗後

美決增防禦工事

參議員已準備在國會提出各種法案 在太平洋沿岸及阿拉斯加嚴密佈置

【哈瓦斯二十一日華盛頓電】兩因邇來外間輒傳、法政府亦擬自倫敦海軍談判失敗後、美國仿效日本宣布廢止華盛頓海軍條約、今日特加以正式否認、西部各州參議員數人、已準備在國會提出各種法案、以謀在美國太平洋沿岸及阿拉斯加增設防禦物、並在阿拉斯加設立海軍及空軍根據地、出席美國國會之阿拉斯加代表狄蒙並謂太平洋岸各州、與加拿大相同、對於在夏威夷及太平洋其他美國島屬增設防禦物一事、咸視爲滿意云、

不受華約拘束

至於美國一般輿論、則以爲日本廢止華盛頓條約後、美國即可不再受該約第十九條太平洋不增加設防之約束、而菲律賓獨立之問題、亦必連帶提出矣、政府方面雖保守緘默、無所表示、然政府始終認定太平洋之政治問題與軍事問題實密切相關、此外美國傾向自由主義之人士、則又有一種說法、以爲增加美國國防、縱屬必要、但若僅以發展美國海軍、作爲實施在華門戶開放政策之手段、則恐不免使美國受其拘束、以陷入危險之途徑、反之一般人以爲中國市場、對於美國利益、關係細微、而不足道、則誠屬大錯特錯云、

英美妥協接近

現信日本首席專門委員山本、不至久留倫敦、彼未必能使英國屈從日本之見解、反之英美兩國之妥協、則在目前實尤爲接近、一般人並相信德國與蘇聯、均將被邀、請出席下屆正式海軍會議俾共同參加、關於太平洋問題之談話云、

美態度仍沉默

【路透二十一日華盛頓電】美政府對於倫敦海軍談判之失敗、固覺失望、但據今日消息、仍抱海軍限制協定存在之期望、國務院主張在海軍難題仍未脫離現有階段之時、美國不作仇視任何外國之敵意的言論、美國之態度、殆實成限制軍備、以謀各國相對的安全之續、非官場以爲美國將留餘地、俾可重行努力提議、對於軍備加以處理與限制、

法否認將廢約

【路透二十一日巴黎電】外長賴伐爾、將在衆院宣佈該問題、法外長不日

日廢約訓令今日下午發出

日廢約令發出

【日聯二十二日東京電】廣田外相本日下午覲見日皇、奏上倫敦豫備會談之經過、廢除華府條約之件、即時對駐美齋藤大使發送廢約訓令、（關於孫氏對時局談話見另條）

孫談海縮問題

孫科氏今晨對記者談及國際問題、謂三強海縮預備會、今已全無結果而散、一般人之意見、以爲此舉必將各自儘量競造、但據余觀察、未必盡然、以言日本、彼國內正亦經濟恐慌、斷無偌大財力、雖財力較厚於日、英美兩國、但依以往國之態度觀之、亦不致急增軍艦、將來彼等仍不出以換件妥協之一途、國際前途、雖甚險惡、惟暫時苟安無事、

俄基洛夫案情大白

組織恐怖團暗殺政府領袖使其解體 而循季諾維夫主義變更現行政策

【塔斯社二十一日莫斯科電】蘇聯最高法院軍事法庭、預審結果證明十二月一日行刺基洛夫之兇手尼可拉耶夫爲秘密恐怖團體之團員、該團成立於列寧格拉、其團員均爲前季諾維夫反對派、尼氏行兇時乃係執行該秘密恐怖團體「列寧格拉中心」所發佈之訓令、該項訓令乃由該中心領袖科托林諾夫發出、其動機在於該項秘密反蘇維埃團體、欲以暗殺蘇聯政府領袖之行爲、以促令蘇聯政府之領導解體、而循所謂「季諾維夫、杜羅斯基主義」變更現行之政策、復據兇手供詞、基洛夫之被刺、復有報復之意在內、蓋前此在理論及政治上推翻列寧格拉季諾維夫派者正爲基洛夫也、尼氏供稱、「前此反對派方面因基洛夫主持反對列寧格拉反對派之鬥爭」、預審結果同時證明此秘密恐怖團體、企圖聯絡反蘇維埃之國際勢力、以獲取援助、一點已告絕望、在政治上毫無出路、彼等正以無法完成其目的、遂採用恐怖手段、該秘密恐怖團體中有國會科托林諾夫、莎芙基、倫揚推夫、密斯尼科夫、索文、蘇西芙基、尼可萊耶夫等、預審已經交蘇聯最高法院軍事法庭審訊、彼等均爲前季諾維夫反對派、此外蘇科洛夫、斯維杜夫、索羅金、安託諾夫、罕尼克及托爾麥卓夫等六人亦已被捕、且已遵奉蘇聯中執會命令、解送蘇聯最高法院軍法處研訊、以上人物以前均以參加季諾維夫反對派活動、先後開除黨籍、唯此等多數均以正式聲明願意服從黨及蘇聯政府之政策、事獲黨籍、兇手尼可萊耶夫於一九二四年初因破壞黨規、被黨開除、一月以後尼氏復以懺悔重新入黨、

季諾維夫被捕說尚未徵實

【路透二十二日莫斯科電】茲悉近今初審基洛夫遇害時發見季諾維夫派之反對史丹林派之恐怖團、據聞其中有基洛夫之兇手尼柯拉伊夫供稱、彼爲恐怖團團員、奉命殺基洛夫、蓋以基洛夫曾在列寧格勒之反對派、擬除列寧格勒之反對派、除去之而後甘心云、尚有共產黨十三人由高等法院審訊、聞季諾維夫現在其宅中被逮、此訊尚未徵實、

陳肇英晨到滬

中委兼福建黨務特派員陳肇英氏、晉京出席五中全會後、於今晨來滬、據談日內返浙原籍視察災情、鹽政改革會月內可成立、

三相會議結果

日設國策審議會

政友會則表示反對

【日聯社二十二日東京電】高橋、町田、床次三相會議之結果決定國策審議會設置問題如次、㈠國策審議會爲舉國一致樹立國策之機關、㈡國策審議會以有權威者任長期委員、樹立有力國策、爲恆久的機關、㈣國策審議會除國防外交外、樹立財政經濟產業等各項之重要國策、㈤設立專門委員會附屬國策審議會、羅致各省權威者爲其委員、國策審議會之官制及人選交吉田書記官長審理後提閣議決定、

【日聯社二十二日東京電】政友會認政府設立國策審議會、有援亂政友會之作用、蓋政府稱國策審議會樹立國策之機關、然除外交國防之外、無所謂國策者也、政友會決定方針、不派任何委員參加、商議此問題、黨內如有參加者即將開除黨籍、

唐有壬等來滬

今晨自京抵滬之要人頗多、除立法院長孫科外、計有外交部次長唐有壬、行政院秘書長褚民誼、中央監委陳肇英、立法委員傅秉常、吳尚鷹、陳劍如等、孫唐傅三人、於七時○五分到達真茹站、即乘汽車逕返私宅、褚吳陳等、則於七時二十分到達北站、

呂苾籌晨來滬

【中時社二十二日杭州電】浙鐵部卸任民政廳長呂苾籌已調京、將有另缺調調、呂氏定今早八時十五分車赴滬後、再決定行止、

沈鴻烈將往

參觀連雲港

【本社二十二日青島專電】沈鴻烈定二十三晚六時乘鎮海艦赴海州參觀連雲港、以謀改進青海交通、社會、工務、兩局長隨行、

美經濟考察團

取道日菲來華

【電通二十二日紐約電】爲促進中美貿易而組織之中國經濟調查團、定來月出發、經紐約赴滬該團頃發表屆時決取道日本及菲律賓云、

廣州市校教職員

接受政府意見

財局允先發薪兩月

【本社二十二日香港專電】廣州市校教職員請願、延至二十一晚十二時、由財政局長劉秉綱答允在舊歷年底發薪兩月、其餘按月搭發半月、代表要求多發半月、其餘按月搭發半月、因劉已離去、無結果、聯合會有理監事八人、聲言不負責退出、教育局長陸幼剛以電話來商、勸接納政府意見、各代表即席決接納、並召開大會、改組理監事會、三時始散、

湘省府發行

建設公債千萬

余籍傳來滬商抵押

湘南省政府爲完成湘黔湘川湘桂等三公路幹線起見、特呈請中央發行公債一千萬元、以資應用、該公債條例、業於二十一日晨經立法院八十六次會議通過、關於該項公債抵押現款事、湘省建設廳長余籍傳、曾於月初來滬、與本市銀行界一度商洽、銀行界對原則上已表贊同、

美調查軍火會

反對收爲國有

美將收買錫 以抵償戰債

【路透二十一日華盛頓電】參院調查軍火貿易之特別委員會、今日在此舉行耶誕節休假前之最後一次會議、宣讀陸軍部反對軍火創造業收爲國有提議之文、陸軍部發言人聲稱、此種政策、戰時必歸失敗、而在平時亦屬非法云、同時美國著名金融界巴魯克之今日向委員會說明美國在戰時獲取錫的供給之困難情形、主張政府購買錫、以備不時之需、而儲存之、外交委員長麥克萊諾建議美國可接受外國錫、以抵戰債、巴魯克對此建議、表示同意、

上海經濟市場主要行市

二十三年十二月二十二日 星期六

銀元錢市

	早市	午市
洋厘	[illegible]	[illegible]
銀拆	[illegible]	[illegible]
雙角	[illegible]	[illegible]
拆兌	[illegible]	[illegible]
銅元	[illegible]	[illegible]
衣牌	[illegible]	[illegible]
貼水	[illegible]	[illegible]

標金（金業交易所）

	元
二月標金上午開盤	九九九·七〇
最大價	[illegible]
最小價	[illegible]
午市收盤	[illegible]
較昨日	[illegible]
一月份上午	[illegible]
二月份上午登賬	[illegible]
上午補水	[illegible]
二月標金下午開盤	無市

外匯

大條近期	二十三便士二五
大條遠期	二十三便士一八七五
英匯	[illegible]
美匯	[illegible]
英金單位	[illegible]
運金先令	[illegible]
對美銀價	[illegible]

中央掛牌

英匯	[illegible]
美匯	[illegible]
法匯	[illegible]
德匯	[illegible]
港匯	[illegible]
印匯	[illegible]
荷匯	[illegible]
日匯	[illegible]
關金	[illegible]

證券（華商證券交易所）

券別	期別	開盤	收盤	較昨
[illegible]	十二月	[illegible]	[illegible]	[illegible]

紗花（華商紗布交易所）

標紗（二十支金雞） 上午開盤 收盤 下午開

期別	上午開盤	收盤	下午開
十二月期	[illegible]	[illegible]	[illegible]
一月期	[illegible]	[illegible]	[illegible]
二月期	[illegible]	[illegible]	[illegible]
三月期	[illegible]	[illegible]	[illegible]
四月期	[illegible]	[illegible]	[illegible]
五月期	[illegible]	[illegible]	[illegible]

標花（國產細絨） 上午開盤 收盤 下午開盤

期別	上午開盤	收盤	下午開盤
十二月期	[illegible]	[illegible]	[illegible]
一月期	[illegible]	[illegible]	[illegible]

麵粉

綠兵船 上午開盤 收盤 下午開

期別	上午開盤	收盤	下午開
十二月期	[illegible]	[illegible]	[illegible]
一月期	[illegible]	[illegible]	[illegible]
二月期	[illegible]	[illegible]	[illegible]
三月期	[illegible]	[illegible]	[illegible]
四月期	[illegible]	[illegible]	[illegible]
五月期	[illegible]	[illegible]	[illegible]

洋麥 加拿大 坎拿大

十二月份	[illegible]
五月份	[illegible]
七月份	[illegible]

雜糧（油餅交易所）

標準新小麥 上午開盤 收盤 下

期別	上午開盤	收盤
十二月期	[illegible]	[illegible]
一月期	[illegible]	[illegible]
二月期	[illegible]	[illegible]
三月期	[illegible]	[illegible]
四月期	[illegible]	[illegible]

標準有機豆餅

期別	
十二月期	[illegible]
一月期	[illegible]
二月期	[illegible]
三月期	[illegible]
四月期	[illegible]
五月期	[illegible]

標準豆油

期別	
十二月期	[illegible]
二月期	[illegible]
三月期	[illegible]
四月期	[illegible]

標準火車黃豆

期別	
一月期	[illegible]
二月期	[illegible]
三月期	[illegible]
四月期	[illegible]

訪鄭正秋先生（上）
一個善良藝人的談話
△吳漢▽

在某一次的宴會上，我約好鄭正秋先生，想和他談天，承蒙他慨然的允諾了，所以昨日下午我便去拜訪他老人家。

關於鄭正秋先生的儀態聲舉，似乎用不到我來給讀者介紹，誰都知道他是一個善良的老者，浸沉藝海的老前輩。

我們談話至少有四十分鐘，鄭先生很高興的和我談着，由他投身戲劇界這二十幾年來的經過，以至目前的影國大勢的觀察，用生動的語句，很詳細的告訴了我。

△電影事業的前途觀

在鄭先生家的客室裏，氣息是那麼靜靜的，我們面對面坐下了之後。

「我來拜訪先生，是希望得到極好的收獲，但我對於戲劇完全是個外行，所以祇有希望鄭先生隨便談，挑高興的談。」我帶笑着說。

「不必客氣，這也好。」於是他開口了，

「就目前電影界或者這一個事業來談，的確是進步，無論在意識上或是形式上，絕對不是前幾年所以比喻的，不過，近年來，社會不景氣，甚麼事業都在一步一步的跌落，但電影院與舞場，這一類的營業反而日見發達，這正是社會的病態，不過電影事業的發展，還不僅這些，如果以世界各國電影事業的情形說起來的話，譬如，日本這樣一個國家，都有三千多家電影院，而在中國，恐怕三百家還不滿，由這種情形看來，中國電影事業的前途祇要大家能不斷的努力求進步，可以說是非常光明的。」

△中國編劇者苦悶

「要使電影事業能繼續不斷的發展下去，」他接着這樣說；「除了在技巧或是器械上的完備，最大的問題，就在題材上了，但中國電影，老是這麼一套，於是近來二十年中的翻來覆去，在編劇者未始不想到要採一些新的題材，或是不落套的東西，當然難啦！譬如說，想在清代找一些吧，當中就發生了問題，最大的困難是人材的訓練，假是叫一個演員扮了清朝的官兒，別的不說，就是走幾步路也就走不來了，又如服裝，背景種種各方面，也非有長的時間和充份的經濟，是不行的，否則，一定又弄成非驢非馬，不成個樣兒，再上去，如明，宋，更沒辦法啦，所以現在的編劇者，都鬧着題材狹仄的苦悶。」

△第一部戲是難夫難妻

「鄭先生從事於戲劇有幾年了？」我問。

「哈哈！說起話長咧！」他微笑地道：「在民國二年的時候，由張石川先生介紹到亞細亞影片公司，導演『難夫難妻』，這是一本祇有二千呎長的短篇滑稽劇，一切情形，可就不能同今日的電影界相較了，這是我投身電影界第一部作品。那時上海純粹的電影院還沒有，所以開映地點是三馬路的『亦舞台』。」（未完）

如此上海
鄉姑娘墮落寫真
陳天賜

今年春季，我家隔壁的前廂房內，搬來一家剛從崇明農村出來，想向都市謀生活的四個人——一對老夫妻，兩個年輕女兒。在他們的談話中，便能明瞭他們因農村經濟連年破產，又遭水災的為患，不得已而出賣田地，將所得的價，作為都市謀生的資本，但是上海正鬧着失業恐慌，那裏有工作給他們做呢？接連數月，都沒有找到喫飯的場所。

二房東是個四十開外的無業遊民，平日所幹的生活，大多是不盡人道的事情，因此左右鄰居，都鄙賤他的，不敢與他結合，他看到那鄉老的眉目間隱藏着憂慮，他就猜到他的心意，便利用平素的欺騙技術，甜言蜜語的哄騙，不久，鄉老整個心會動搖了。

「張伯伯你至今還沒有找着事嗎？你今後的出路，是回鄉呢？還是在上海繼續謀事？」有一天他用俏皮的口吻，探問鄉老的口氣。

「林先生！我既是從鄉間棄家而來，再沒回鄉的道理，況且鄉間已無我們的立足地，我想做些小實買。」鄉老很爽快地說出了這話。

「你的話雖然有理，但我終覺得欠妥當，因為你對於小販一行，究是門外漢，那能賺錢呢？我想你還是另找別的出路的好。」他很刁滑的引誘鄉老上圈套。

「我也是這樣想，你叫我另找門徑，不知是什麼事？」鄉老很憂慮的問着。

「我說的事很容易幹的，只恐怕你不應允吧了。」他故意半吞半吐的說。

「只要我有利益，能夠辦得到的，我都可以答應。」鄉老毫不疑慮地說。

「實和你說吧，我所說的出路，就是在你兩個女兒身上，你把你的女兒押入娼家，這豈不是你的出路麼？並且一年四季的衣食，都由那裏供給，每月還有幾十塊錢的拆賬進益。」他說着且偷偷的用眼瞟着鄉老。

「我們雖是小戶出身，還顧得廉恥，這種事我餓死也不願幹。」鄉老憤憤的說。

「還有什麼關係，你已到了這種地步，還顧得廉恥麼？假使你固執，恐怕祇有餓死在深裏。」

鄉老受了他一頓奚落，便在肚裏盤算：「我已到了山窮水盡的末路，方才他的話雖然有些孟浪，或是好意……」鄉老的思潮轉變，深悔自己得罪了他。

「你自己也該想想，我完全為你打算，你不看看對門素識的王先生和陸先生嗎？他們豐衣足食的生活，都靠他女兒那身賺來的。」

經過相當時間之後，由一問一答的談話中，漸漸地已將鄉老女兒的終身安妥，言明押給法租界某韓莊。

何謂地舖會？
廣東民間流通經濟的組織
孫坤

三幾個街頭婦人聚集在一塊兒，便大家都想到拜把子。因為她們都是同心合意的，結拜起來，可以拜拜龍母神，或者廷廷鼎湖山，或者到甚麼地方拜拜神參參寺觀，「地舖會」，就是這一種組織，（上海地方叫做「搖會」）。

這些情形，在廣州是很多的，不過我想不單止廣州是有這一種組織，恐怕各地也有這一種組織，正如「皮球錢」和「印子錢」一樣，不過名目更改吧了，實質是一樣的。

我得先來解釋「地舖會」

地舖會就是一般結拜的婦人們組織起來，金錢疏通的辦法，她們是需要錢用的，但也有一個時候是需要留起了錢，來準備需要用時花費的，因此就很自然地大家產生了這樣許多：如九元會，二元會，一元會，總名稱就叫做「地舖會」，到了每一個月的初一或十五，（這是當時訂明的日期）就大家集合起來，但是馬家二嫂，昨天丈夫在路上給車輾傷了，急需一百多塊去醫理，於是不管三七二十一，寫了刊息六角的暗票。等到三十四個人都寫好了暗票的時候，一個一個會頭「就開票」了。馬家二嫂的利息高，就可以得到了這一次的會標，於是其餘的三十三人便把四元四角合成一百五十一元八角，給馬家二嫂，她便可以拿回去調治她的丈夫了，可是在下次開會時，馬家二嫂就沒有投暗票的權利了，只好以後每次開會都得把五塊錢出來，不管人家出甚麼利息，她也得一樣地把五元。一個月一個月開下去，直至每一個人都拿了錢回去，方始「滿會」。以後誰高興，便可以再來一次。在廣州，凡是做地舖會的婦人，大多數是一般中下階級的人，因為臨時需要錢來用的。決不是摩登姑娘和太太小姐們。

女人與魚
逸
讀後有會心的微笑

民間傳說或社會流行的所謂俗諺，往往有許多至理名言藏於其間，而又很幽默的。

魚象徵女人，已不自今日始，美人魚鼎名辭早已有了。不過這裏所談的魚與女人，並不是美人魚那麼簡單，然而也不十分複雜，她流行於華南，極為普遍，比方在路上碰着朋友和他姨太太同行，偶然一打招呼，旁人或會問她是他的甚麼人，答說是他的鹹魚，則這位問的自能會意她是他的甚麼人。

鹹魚象徵老妻，鱸魚象徵姨太太，金魚象徵媳婦，土鯪魚象徵女僕，這四種魚的象徵，在華南一帶都是很流行的。

鹹魚，在普通人家的家常便飯有不可缺少的，鹹魚的形象，以她來象徵所謂「黃面婆」「老妻」「山妻」「拙荊」那一類，實最切當。不過，而且有許多人以為鮮魚美肉總不及鹹魚下飯那麼好，那麼雋永，非鹹魚不能下飯的人正多着呢。

鱸魚，銀色的鱗，苗條的身軀，在形狀上已夠迷人了，肉味更是柔滑而又甘美，人們以她來象徵姨太太，除了上述幾種好處之外，最主要的是「站着的時候狹小」「躺着的時候闊大」，所謂小與大，是象徵她的地位和權威。金魚，人們多愛她的美麗，形狀也好，顏色也好，游的姿態更好，莊重秀麗，嬌小靈慧，人們以她來象徵媳婦。土鯪魚，是廣東的特產，味美而價廉，隨處可有而不是難得的東西，廣東的女僕也比其他省份的俊俏，而且又多是自梳不嫁的，假如有了什麼愛情也可省卻不少糾纏，價廉味高，另有風味。比方有一個男人和一個女人同行而旁人指這個女人是土鯪魚，那麼大家總會有點會心的微笑，這象徵是形而上的。

零碎話
—徵棻—

◇前晚某公司在百樂門飯店舉行一九三四年電影皇后加冕典禮時，忽然發生糾紛，百樂門方面用具損壞頗多，甚麼原因，現在還沒有人知道。

◇育青與晉中球戰，突變為肉搏，且有六人受傷，發生流血慘劇，此乃體育界之羞！

◇以唱滑稽戲為生之易方朔，其所作罪惡，已喧騰報紙，其一切行為，假如告訴人所供都為真實的話，則易無異為一衣冠禽獸！如以此種人獻身舞台，其流毒社會人羣，真是無可計算。

◇舞市衰落，已成不可挽回之局面，據某舞市主人謂：「舞業的衰落，並非受禁舞的影響，而是社會整個經濟問題的關係」。

◇駱濟華先生說：「現代青年，都沒有熱情了」！觀乎現代青年貪戀着灰色的生活，益信。

◇北方人罵人曰：「缺德」，南方人罵人則曰：「殺千刀」，可知北方人終較南方人為忠厚。

北平土語字典
實在輯

寶姐兒的頭	回回輸
黃鼠刻雞雞	苦小子
剃頭的挑子	一頭熱
啞叭吃黃連	苦在心裏
啞叭吃餃子	心裏有數
剃頭的打鄉子	沒顯頭
瞎子磨刀	快了
啞叭讓狗咬了	說不出來道不出來
邪部的匾	後悔遲
大興縣的橫批	自作自受
狗拿耗子（老鼠）	多管閑事
猴騎駱駝	高過去了
屎蚵螂戴花	臭而美
羅鍋子上山	錢短
估堆來的	沒腰

受不了的異國風情
錢一燕

從雪亮的燈光，轉進了昏黃黯淡的路燈影裏，異特的風光，立刻會映射到眼底。

矮矮的屋簷下，撩起着一盞十八支光的玻璃門燈，不藝術化的門窗的裝璜，——儀儀的，在大塊玻璃窗上，髹上了藍白各半的油漆，遮沒了內部不甚寶貴的秘密。

一扇矮彈簧門，給兩三肥大得和母豬彷彿的女人的身子塞住了，形成了半開掩的格局，就在這塞住門的母豬的口裏，時常地，發出種哭笑不出的叫喊。

「Good Night！sir」「Coming」！「Welcome！welcome！sir！」

還叫喊陸續吐出在一張張，橫肉滿臉的嘴吧裏，從黯澹的燈光下依循着聲浪偵察過去，不由不使人打起一陣寒慄，無論是一個久歷沙場的戰士，也不會不咽住了勇氣一溜煙溜過去。

曾經對有色種族蔑視過的貴族呀，誰想到你們的一羣中的，也有在這裏度着賣淫生涯的，雖然有人說這不過是西比利亞來的民族，但，這終不是有色的種族。

也有人進去嘗試過，嘗試的結果，似乎寫起來不大便利，讓大家去想吧，總而言之，有些是想像不出的動作。

我們感到這門前的一瞥，有點像四馬路的國際風味；可是內部的種種，也許大都是我們的地獄裏的姑娘所幹不了的事。

受不了的異國風情，自有受得了的去嘗試，去享受。

徵稿——一九三四年國際新年景象追記

即日起，本刊徵求各大都會去年國際新年景象之追記稿件，地點如首都上海北平香港漢口杭州天津成都廣州以及其他重要都市，每篇不過五百字，歡迎以簡趣筆調，追記當時一切，尤注重瑣事秘聞及矛盾奇怪等景象，截稿本月二十五號。

MYTONE
A NEW NON-POISONOUS STANDARD ANODYNE

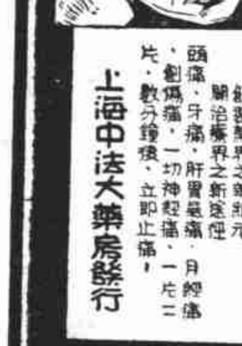

無毒止痛新藥
滅痛藥片
無麻醉藥之毒性 具麻醉藥之作用 為麻醉藥之代用品 為戒烟藥之珍品 創製藥界之新紀元 關治藥界之新途徑
頭痛、牙痛、肝胃氣痛、月經痛、創傷痛、一切神經痛、一片二片、數分鐘後，立即止痛，
上海中法大藥房發行

院址六馬路西底（電話九二七八〇）
中央大戲院
時間 三時 五時半 九時一刻 三次　座價 三角 四角 六角夜 日一律
聯華影業公司偉大最新出品 吳永剛導演 神女 阮玲玉 黎鏗 主演

院址北四川路海寧路 電話四〇八六四號
新中央大戲院
時間 三時 五時一刻 七時一刻 九時一刻 四次　價目 日兩角 夜三角
上海有聲影片公司全部對白歌舞巨片 健美運動 但杜宇導演 二百餘少女參加

院址八仙橋霞飛路 電話八一〇六二號
恩派亞大戲院
時間 三時 五時一刻 七時一刻 九時一刻 四次 不可連看 ★ 座價 二角 三角
聯華影業公司最新偉大出品 再會吧上海 鄭雲波導演 阮玲玉主演

西寶興路青雲路角 電話閘北四二四五〇號
世界大戲院
時間 三時 七時半 日夜二　座價 二角 三角 四角 日夜一律洋
喜臨門 勞萊 哈台 搭擋傑作 銀幕上一對笨伯

醬園弄 電話五一三五二號
明星大戲院
時間 二時 四時一刻 七時一刻 九時一刻 四次　價目 大洋二角 三角
明星影片公司巨片 獲教育電影協會獎 婦道 陳鏗然導演 徐琴芳 宣景琳 主演

海寧路山西路口北 電話四五七六五號
山西大戲院
今天日夜開映
黑心符 黎灼灼 吳楚帆 主演
中國聯華影業公司 美國大公司 聯合出品 獲中國教育電影協會第一名獎

西藏路南京路北 電話九三三三二
大上海大戲院
今天日夜開映 (日)三時 五時半 (夜)九時一刻
奧記克羅淦凱玲瑪蘭合演最新傑作
如何對付嬌妻的情人？妒？怨？
妒火情燄
一部嚴重的戲劇！一幕內心的戰鬥！

★聲光與座俱臻上乘 國產鉅片都來我時★
金城大戲院 北京路貴州路口
今天開映 (日)二時半 (夜)五時半 九時一刻
應雲衛編劇導演 袁牧之 陳波兒 主演
全部有聲對白鉅片
桃李劫
刻骨斷腸傷心怵目 盡人世之慘事

霞飛路邁而西愛路 電話七三七五七號
國泰大戲院
今天開映 (日)三時 五時半 (夜)九時一刻
寶蓮洛德驚人傑作
苦中樂
她抱着「樂觀主義」她懂得「安貧哲學」

上海大戲院 北四川路
每日夜四場 三時 五時 七時一刻 九時半　座價 三角 四角 六角
美高梅一九三三年十大名片之選
巴里穆亞兄妹三人破天荒合作 稱為銀壇三傑
拉斯蒲丁
玩婦女於股掌之上 挾君后在掌握之中

寧波路（南京路新新公司後面） 電話九四九九〇
新光大戲院
今天開映 時間 下午三時 五時半 九時一刻　價目 五角 七角 夜一元 日一律
吳村導演 明星影片公司出品
重婚 高占非 嚴月嫻 高倩蘋 主演
一個浮浪少年的一篇白日夢色情病懺悔錄

靜安寺路跑馬廳畔 電話三二二二三號
大光明大戲院
今天開映 (日)二時半 五時半 (夜)九時一刻
佛朗錫萊賓 及明星女 瓊裴納式合演傑作
風流滑稽別具一格的豔情鉅片
青雲得路
加映 科學五彩兒童滑稽名片

愛多亞路 電話八四一二二
南京大戲院
今天日夜開映 (日)二時半 五時半 (夜)九時一刻
華雷斯皮萊 賈克柯柏
領銜合演史帝文遜氏世界名著
Metro-Goldwyu-Mayer's "Treasure Tsland"

金銀島

虹口乍浦路海寧路西首 電話〇二、四三三
融光大戲院
今天 三時 五時一刻 七時一刻 九時一刻　座價 三角 四角 九角 八角夜 一律日
瓊白朗黛兒 及潘奧林忘物合演 風流滑稽豔情鉅片
都市之聲
I'VE GOT YOUR NUMBER
寫一位女接線生的浪漫生活

回力球

中央運動場
每晚八時起賽 星期日午后加演日場
霞飛路亞爾培路口

今日下午二時舉行 慈善大賽
所得欵盡行捐助中國冬賑會

一、拉摩司	一、爾魁地
二、歐蘭加	二、杜樂仙
三、加拉地	三、依甲蘇
四、古巴龍	四、賈多
五、皮浪多	五、依思高
六、后蘭多	六、拉飛爾

（一）古巴龍—普登巧
（二）加拉地—沙特浪谷
（三）拉摩司—古禮地
（四）后蘭多—蘇羅莎伯
（五）爾魁地—皮浪多

一、爾加	一、爾地兒
二、卡禮加	二、拉弗司
三、古禮地	三、拉來
四、白羅地	四、歐禮沙
五、蘇羅沙伯	五、杜拉地
六、沙特浪谷	六、羅沙拉

萬花筒

滑稽小說　說書競賽會（八）

呆厚

旁邊的人，和舞場的侍者連忙上前挾起，好在近仁的酒量，委實不差，雖然是醉了，猶不致失常性，倒在地下緣因，也不過是因爲用力過度，身體輕浮，支撐不住。經人挾起，却一點沒有損傷。他坐回座位之後，不禁呵呵大笑！他曉得自己醉了，却奇怪怎麼便會醉？忽然心裏又來了一陣感傷！心頭裏感到異樣的孤寂，一股難過的情緒，把整個心頭纏擾。他想到這裏，呵呵的笑聲消失了，面上忽佈上憂鬱的顏色，眼簾內泫然，似飽含着淚痕。他又呼侍者要取酒。舞場的辦事人曉得他醉了，而且曉得近仁是一個高尚人，便不好再取酒來，祇用婉言來相勸。近仁正在要發怒，忽然有一個男人，走到他的面前，呼了一句「周先生。」近仁在醉眼昏花的當中，還認得這人是陳程山的朋友，他也是進記公司的人物，和近仁本是相熟的，從前和近仁同過許多方面，頗曉得近仁有很大的酒量，而且又很穩重，能自持。現在看見近仁醉了，自然覺得奇怪。他連忙跑到近仁跟前，和近仁招呼過後，便坐在近仁旁邊的座位，和近仁有一搭的沒一搭說着。近仁在那迷離彷彿的酒醉當中，認得他是程山的朋友，又因爲想起程山，便想及陳明珠，一縷心事，又兜起來，不禁卒然的叫道：「你見着明珠嗎？」他也沒等那個朋友答話，眼中竟迸出幾點淚珠來。那個朋友雖然不曉得近仁心中怎樣，見了這個樣子，也猜得幾分了。他便半勸半誘的請近仁回家，近仁酒也鬧够了，愁悶似乎已消去了多少。經那個朋友力勸，遂也答應下來。那個朋友總也算盡了朋友的義務，親自送近仁回家。

倪秋風說到這裏，對着台下，把手一拱，說一聲：

「少敬！」

他就此徐步下台。這時候，台下許多聽衆，一齊拍手。大家明知他不是一個內行：然而書中的主人公，只有一個，要說得不冷，說得人家不討厭，確是有些工夫的。而且他吟詞的時候，可以看見他實在是受過詩詞教育的。還有他描寫醉人心理，也很細微。

但是不曉得：他說的究竟是什麼小說？何人所著？出在那裏？前面有些什麼情節？後事如何？都不知道，只聽這一段，未免美中不足，連主人公爲什麼要到舞場中去借酒消愁？也沒有表明，只好聽衆自己想像了。

忽然又是一陣拍手，只見又有一個人跳上台來，竟是一個孩子，這是葛師華了，是一個小學生，身上穿着學生裝，看他年紀，不過十四五歲，至多，是一個小學六年生，他居然能說書，居然敢到這說書競賽會來比賽麼？

平市街頭一乞丐　談吸太陽毒經驗

腿帶緊扎血管射入嗎啡　白面烤火出煙搖頭追吸

北平通訊、關於烈性毒品之「然」、及韓人毒窟「毒」、到底內幕如何、外間知者甚鮮、記者昨以角票一張、購得個中內幕、蓋北城中、彳亍街頭一乞兒、即個中人也、彼對「抽一「扎」「烤」的功夫、皆曾躬親歷之、「毒」的經驗、固極豐富、記者與彼角票一張後、得悉彼之身世及「毒」的一班、彼名王六、其父曾爲遜清之四品官堂、彼受父蔭、得以生活優越、因染有阿芙蓉之癖、及後家道中落、妻子零散、今行乞街頭、並無居所、而鴉片嗜好、終不能因貧有稍減、不得已

喝淋湯　而過癮、淋湯者、係富戶煮雅片所餘之渣滓、俗稱「淋泥」、此項淋泥可用換火柴、換火柴爲業之貧婦、將此物攜回、用水煮熬、水成醬黃色、此即爲「淋湯」、淋湯每盤三大枚、四郊小店中、多爲代售處、淋湯取價雖廉、然殊不足擋癮、於是、不得不改扎嗎啡、嗎啡癮愈深進一步而

扎血管　扎血管亦須內行、其方法、係用腿帶將臂之上端、緊緊勒住、然後用手慢慢向上揚去、至青筋暴露、血管凸出、再用帶緊緊縛住、然後將嗎啡注射入血管之中、一般鮮血外噴、癮遂得過、據王稱、針扎血管上、鼻中立嗅出嗎啡清香之氣、果爾、嗎啡之烈、可見一斑、

追白面　白面、海洛英、毒中之尤者、惟稱「抽」「吸」「皆有、尚未聞有「追白面」者、殊不知嗜白面至「追」之程度、其道行始屆爐火純青、追白面之法也奇、係用紙酒盒中之鉛紙將白面少許、放置紙上、自下用火柴徐徐烤之、口銜火柴盒之外皮、白面烤化出烟、吸者即用火柴外皮之孔承之、完全將烟吞入腹內、微願過處、煙難免散漏、於是吸者不得不搖頭擺尾而追之、得而後已、據王稱、此煙純爲海洛英中之精華、較用紙煙吸者、不啻天淵、吸而後吐者、則倘係門外漢、

活地獄　王六自吸鴉片始、繼而「喝」「扎」「追」、終於上月間、被內三區由毒窟中捕獲、送往烈性毒品戒除所、日前始限滿釋出、彼曾將戒除證、出示記者、彼稱、吸白面時、係在北新橋八寶坑十八號韓人申千費家中、申亦曾被內三區抄辦、彼稱白面窟之內部、無異地獄、該十八號共有北房三間、一明兩暗、西耳房一間、北房西裏間、係該韓人之住所、板門緊閉、閒人不得入內、僅在板隔上鑿一小洞、交易時即由此洞辦理、如吸毒者、銀錢不便、則鞋帽衣物、皆可爲質、一日爲限、逾限不贖、即行變賣、白面分一角一包、兩角一包、五角一包數種、吸毒者購得後、即持往東裏間或西耳房吸用、該兩屋中、並無桌椅等物、只坑上鋪有蘆蓆一張、地下鋪着木板、散置磚地十餘、

吸毒者　頭枕磚頭、橫倒豎臥、輕裘闊綽之公子有、捉肩錢肘之乞兒有、白髮皤然之老翁有、濃裝淡抹之女郎有、孤裘皇皇、鶉衣百結、白髮紅顏、相映成趣、而面色蒼白、骨瘦如柴則一也、佛說、「我不入地獄、誰入地獄」、地獄一般之白色窟、我佛亦當望而生畏、

上海街頭

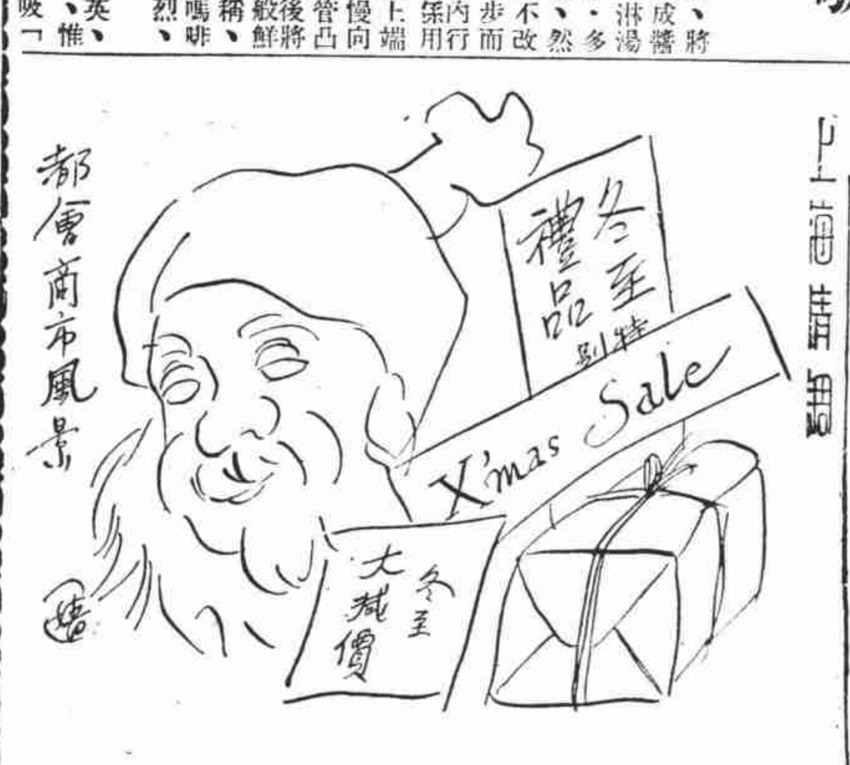

自唐代流行迄今　中州人的鬥鵪鶉（上）

——鵪鶉有三百六十五種　以紅眼白眉紫嘴爲佳

開封通訊、在這正是草木零落、白雲漢飛的深秋、玩「鵪鶉」的先生們、就要開始了、他們有閒情、也許是詩意、或者是莫可奈何這長夜漫漫的環境、他們是整個的陶醉在這一籠小鳥的消磨中、隨時隨地去看看吧、拖着衣垢忘洗的大長衫、戴一頂含有古畫意味的禮帽、手袖兒裏、

褲腰帶上　一個個、一雙雙掛滿了的、那就是他所玩的鵪鶉、他們沒事時、就走到一個含小說意味的老茶館、大家團坐起來、泡上一壺花大方、老少們招呼了以後、就開始了他們的鵪鶉談話、這種談話、在他們底意識裏、恐怕比那帝國的「海軍談話」還要來得重要、記者爲欲探得他們這一個富有趣味的事情、特往訪獎

鵪鶉專家　孔仙鋼君、他是住在三聖廟後街十一號、作下列之談話、鵪鶉的考據、據談愛玩鵪鶉的地域、江蘇的江北、安徽的北部、山東、河北南部、河南等省、河南東至於徐州西至於靈寶、南至淮陽均多、其時間則自唐時起、五代罕有、至元則盛興一時、元世祖及宮女等

均酷愛之　明末時玩者暫少、清時幾無、至清末則又盛興一時、鵪鶉產於蒙古沙漠、卵生、係候鳥之一種、每至秋時、即於夜間成羣向南齊飛、愈佳者愈能飛高、飛最高者、可與雁齊、但不能超過於雁、鶉性極弃、人稱爲

鳥中之鷙　凡鳥類均喜與之交尾、鶉不能避、故其色至爲灰暗、以求適當之保護、鵪鶉春初捕之名爲菜花、初秋捕之爲雛子、早秋、白露後捕之名爲中秋、白倘、至冬則名籠中矣、鶉之壽命、最長可喂十年、養十年謂之十籠、蓋謂十易鳥籠也、鶉共有三百六十五種之多、最佳者有五種、

有五色鸞　玉麒麟、天羅、地羅、中羅、善養鶉者、有鶉譜、分喂養、調教、把、洗等法、喂養中分洗、把、撑、短、蹦等五法、所謂洗、就是叫他多喝點茶、毛用水、洗過一兩天、它就會把它身上的油排洩下來、

★（上海古蹟談，續稿）★
★（未到，暫停一天，）★

徽屬山中　虎蟒橫行

獵戶斃虎命亦不保　蟒受傷後時發長嘯

蕪湖通訊、徽州今年於匪亂中、地方元氣、斲傷甚巨、而山中虎豹毒蟒、又時出爲害、蓋徽屬山多林密、原有獵戶數千人、現均編作壯丁隊、而人民習慣、一經變亂、即逃入深山避禍、不意山中野獸、因無人往捕、故而益加猖狂、如歙縣第六區白楊村地方、附近山塢中發現巨蟒一條、頭若笆斗、長約數丈、歷來被噬之人甚多、凡婦女入山、採樵步履遲緩、被創者尤衆、近有汪某之妻被噬、後面部發黃致死、獵戶吳鑠金等告勇往捕、持槍入山、果見蛇匿山穴中蠕動、正在噬食鴉雀、開槍擊中數處、該蛇仍未死、則蟄伏洞中時發長嘯、故該地婦孺畏之若神、有保長吳某、不畏獵戶圍捕、更禁止外村人前往捕捉、又婺源縣板橋地方、出現之猛虎、不畏獵戶圍捕、竟攫傷多人、嗣經各方密佈陷阱、將虎亂槍擊死、然獵戶楊務科亦不治而死、現在斯地仍時有虎跡發現、人民尚不敢安枕云、

圍棋欄　禁轉載

幽風

棋戰第七局（一）

劉棣懷　張恒甫先

念三年十二月十日弈於上海

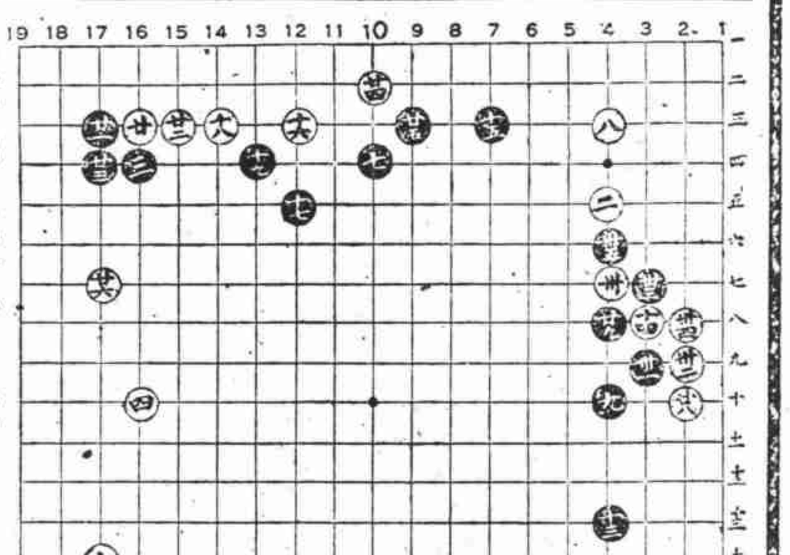

評　起首九着、係最新之佈局、黑十一至十五均係必爭之着、黑二十五可於（17七）拆、白於二十五位尖、黑可於（8五）飛、或於（7五）關出、白三十好、

李阿毛信箱

（問）美術學校的校長，爲什麼不把自己妻女，做模特兒，還去另雇旁人？（壽富）

（答）因爲他妻女太不美。

（問）我有一個題目，早想來問你，現已失去，請你代我一查，多謝，多謝，（知者）

（答）現已查得，你並沒有什麼題目，完全說謊。如果你不服，要來駁我，也很容易，只消提出原題來做證據。

（問）人生了病可以不吃藥，只要打針，那末肚皮餓了，也可以不吃飯，只要製了米精注射，對於經濟時間，都可節省，現在爲什麼鬧着麵包問題，而不用這種科學方法解決呢？請老哥解答？（七千）

（答）科學方法雖好，他的價錢，一定會比白米和麵包大幾十倍。

（問）最臭的東西是什麼？最香的東西是什麼？不臭不香的東西是什麼？乞作一答！（毛筆）

（答）最臭的是名氣，最香的也是名氣，不臭不香的東西，就是沒有名氣的東西。

（問）我是個幼失怙恃的孤獨者，雖然已經大學畢業，並執有幾萬塊錢遺產和十來畝地，但因我面貌怪醜，並一雙改組派的金蓮，至今扣實二十六歲，尚待字閨中，我知你未婚，願嫁給你，我自知非上海一班日間睡覺打小孩，夜裏跳舞喝香賓的時髦婦女，不知你可願意？（梁渴梅自西安）

（答）你既有學問，既有財產，已可生存矣，何必還要嫁人？嫁人，都是一班不長進的女子，想依賴男人罷了。你大可不必，我勸你做一個獨立的女子能！有便，請寄一張照片來，倘果合怪醜資格，願結爲膩友。

天一花絮

白芸

△……「百花洲」公映，觀者均目爲佳作，而陳玉梅的演技及文逸民的導演手法，尤爲人所稱道。

△……「模範青年」已於日昨大功告竣，現正由美術部趕製字幕中。

△……南海美人胡蝶影來滬，寓天一部，稍事休息，即將在水銀燈下工作。

△……有聲鉅片「綴珠」（即「空谷蘭」）爲天一本年下半年度的超特作，公映期指日可待。

△……陳玉梅將與胡蝶影合演一片，劇本尚待決定。

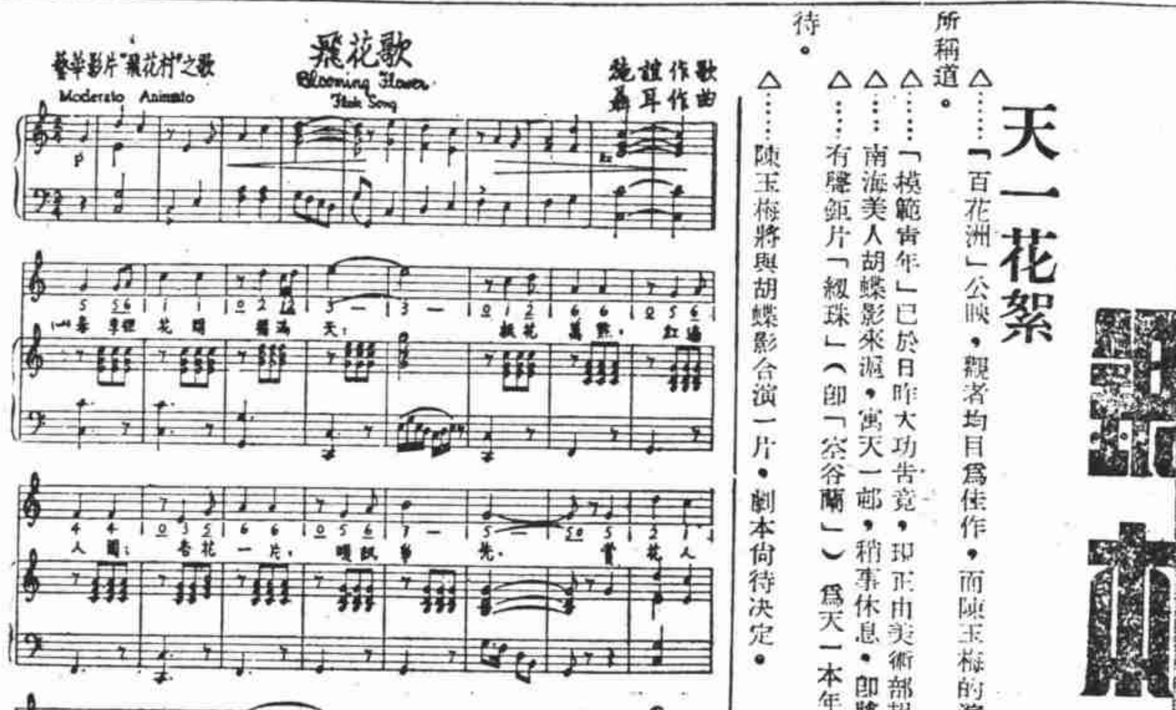

有閑趣味

養貓雜譚

（阿朱）

近人喜歡蓄狗，實則狗性比較來得凶猛，守衛門戶的職分，確是牠能擔當得起的。時常須要領了牠到外面去奔跑，家裏還得有寬大的庭院，使得牠有追逐嬉戲的場所，方才可以強壯，活潑起來：像我們蟄居在鴿籠這樣般的屋子裏，蓄養龐大的巨獒，似乎也很不相宜，爲消遣計，還是養頭貓來玩玩罷。

試想當你辦完了一天公事回去，柔和的燈光下面，美麗的狸奴，咪咪的叫着，繞在你的脚邊，有時抱了放在懷裏，地便合着兩眼，裝昨入睡了似的，拳起了脚，馴服着一點也不動，有一種說不出的溫婉態度，浮上你的心頭，使你忘却了白天的疲勞。

你願意一試麼？我把個人經驗得到的蓄養方法來貢獻給你們做個參考。

已滿二個足月的小猫，便可用飯來餵飼，不必再喝母乳了。普通人家都用小魚來拌飯，以致不易養得肥大，而且嘴邊常帶腥臭，走近身旁，很是討厭，倘用猪肝切成細塊，入鍋煮一透即可，不必太熟，把它調入飯中，貓也非常的歡喜；猪肝中富含維太命，吃了很易强壯，能在你午後進茶點的當兒，給她喝一些剩餘的新鮮牛奶，當然更好了。

猫的便溺，最須留意，不要放任牠隨處大小便，養成不良的習慣，否則非但難於潔淨，而且臭氣觸鼻，在狹小的屋子裏實在令人忍受不住啊。

開始便用一只洋鐵製成的畚箕，安放少許稻草灰屑或是煤球燼燒剩的黃泥，擺於一定的地方，牠一定會去「遺矢溲便」的。每天至少須去調換灰屑一次，因爲牠覺得畚箕中過分的污穢，就不願意前去，於是使牠隨地的亂溺了。有時你在地上發見了牠的屎糞，趕快把這個地方細心的揩拭，不可留有些微的氣息，被牠嗅出來，下次重又撒在原來地方；一面注意畚箕的清潔：這樣一定沒有第二回同樣的事情發生了。

猫性怕冷，最喜睡在床上，不過牠身上，容易滋生蚤蝨，雖是勤於捉除，恐怕很難減盡，爲預防傳染病症的危險，還是另做一個柔軟而且溫暖的窠，讓牠單獨的安睡吧。

相傳下來的舊法，說在夏天伏中，給牠吃了黃鱔骨，到了冬季，可不畏寒，其實並不有效，而且猫多吃了殘骨或不消化的食料，胃腸有了毛病，極難痊愈，每致於死。（完）

望遠鏡

黃鶯大小的蚊蟲

鹿城

非洲的東部，現在是英國的領土，名叫「東非洲」有一個地方名「烏干達」南有「維多利亞」大湖，北有薇日的大森林，在近湖的森林中，有許多的沼澤，產生許多蚊蟲，這種蚊蟲比我們常見的蚊蟲要大幾十倍呢，它的大小，簡直像一隻小黃鶯差不多，這種蚊蟲一到晚上，就成羣結隊的出來，倘使人或獸遇到了，不要幾分鐘之久，就可以把所有的血，完全吮去呢，所以來此探險的人都用鐵絲網，做晚上的帳呢！

實驗常識　花柳病簡論

診所派克路梅福里　居企華醫師著　一七四

讀者▶本文由居氏康健社保留版權，逐日在此坪連刊載，如有醫藥上一切急疑問題，並挽請居醫師義務答覆。

注意◀花柳病簡論初版現已發行……每冊實售一元

梅毒之有効治療法

近者有鉍劑之製出（在三期時治療功用．頗見佳良。醫師對此估價．以爲其所具吸收作用。有時．或優異超過汞劑。故二者可以互代。（按鉍即苍鉛製劑）。——嘉色鉍爲標準製劑。

（三）砒劑．此藥原有補腦清血等功用．在相當用量且有殺菌之特殊威力。亦在治病時．因其性質之猛烈毒力，故不免形成「能殺菌則傷命．顧生命則不淨毒」之公式。其後學者則發明砒中之「阿克禿西爾」具殺菌威力，而毒力輕微．乃幾度改革．極力研進．終有艾利氏［illegible］「Salvarsan」（蘇爾佛洒）問世。［illegible］六百零六次始完成．故名爲六零六。［illegible］「Neo-Salvarsan」［illegible］九百十四次［illegible］亦稱九一四．或新六零六矣。［illegible］無論一二三期之梅毒［illegible］從上觀察．四種主治藥．可得一結論．尤其砒製劑［illegible］稱有特殊、［illegible］

優待戒煙

蔣紹宋醫師

鴉片煙毒，耗精敗血，嗜之既久，莫不面目枯槁，形消骨立，耗財傷身，莫此爲甚；近則影響於個人事業？兼爲弱種亡國之遠因。邇來政府銳意革新，限期禁毒，實以登記，律以法規，稍有人心，咸宜憬然悔悟，決心就戒，庶無負政府之苦心，免自墮於法網。鄙人側身醫藉，敢不稍效微勞，爰訂優待辦法如左：

一、凡戒煙者除診號金外一律不另取戒煙費，貧寒者並免除診費

一、戒煙藥資特別從廉，一錢癮者每日收藥資四角，每加癮一錢加藥資二角

一、自由就戒，合者廣續施戒，不合者謝絕，不如包戒者有挾制敲詐之弊

一、照常就業，戒煙期中絕無痛苦，內病上癮者同時治病，輕癮一星期斷癮，癮後保證精神煥發，開胃體壯

一、戒煙期中如需要注射補藥等情，其注射藥品可以自備，手續費減半取算

診所　廣西路牛莊路口新光影戲院後　電話九二九九一

時間　上午九時至下午三時

最後千冊　奉贈　送完截止

湖上之花　一千冊

書中有栩栩欲活的仕女照片十餘幅

書中有熱情豐富的小說文稿數十篇

書中有指導作文的讀法作法敲門磚

書中有諷刺滑稽的小品文字數十篇

凡剪此廣告附郵票一角逕寄上海山海關路仁濟里四十五號機杼出版社收卽寄奉一冊每人限索一冊空函無效

奉贈憲法草案概評

公著「憲法草案概評」一冊內容警惕透澈爲國民應備之良好讀本憑郵寄贈空函無效　剪此廣告附郵票五分寄至上海山海關路仁濟里四十五號機杼出版社卽原冊寄奉　朱惺

贈送　性病指迷　淋病眞相

謝筠壽醫師編

診所在愛文義路派克路平和里十九號

謝醫師診治科目　花柳皮膚科及內外科　電話三五二四四

上列兩編爲在日本東京帝國大學謝筠壽醫學博士專科研究十餘年之心得所編，說明梅毒淋濁皮膚花柳病症，由下疳、白濁、早洩、陰萎、遺精、帶下、不孕等一切病症之治療及言論，並爲淋病根本斷法，詳細言之，患淋病者均有一讀之必要

劇本二角　正本六角　每本四角

發售處　謝醫師診所　四馬路作者書社　大東書局

▲汽車▼

雲飛汽車公司　大西路七六號　電話三〇一八九九號

億太汽車公司　湖北路二八八號　電話九一九九九號

祥生汽車公司　北京路八〇〇號　電話四〇〇〇〇號

飛利汽車公司　小沙渡路三八三號　電話三三〇〇四號

好友汽車公司　廣西路一一二至十四號　電話九二九一一　九四二四〇

上海搬場公司　愛多亞路大世界西　電話九一一七〇號

林記汽車公司　浙江路一四一號　電話九三九三三號

福州汽車公司　福州路三四一至二號　電話九〇二二三號

大華汽車公司　西摩路一二一號　電話三〇七一一三號

利利汽車公司　蘇州路一七號　電話一六二〇〇號

有利汽車公司　浙江路二三八至四〇號　電話九〇九一〇號

◆法租界◆

南方汽車公司　愛多亞路　電話八〇〇〇八　二二二二三號

中華汽車公司　馬浪路二四〇至四號　電話八五二六六一七號

大陸汽車公司　辣斐德路一一九四號　電話七二七六一號

愛多汽車公司　愛多亞路　電話八一六六八號

34.12.22.

滋陰培元 **扶陽固本丸**
此丸乃補天氏所發明、在北方久經著名、現託本廬經理、專治男子腎水虧耗、陽萎早洩、及夢遺自遺、腰背痠痛、精神疲倦等症、服後補腎固精、培元强身、有百益而無一弊、謂予不信、請嘗試之。
雙料二元每打廿元　單料一元每打十元
上海寧波路忿湯弄 瀜香廬藥房經理

各種馳名土產
粽子大王　維他命糙米粉
暈素酥糖　龍游清香小椒
芝蔴辣醬　南潯醬鷄醬鴨
罐裝羊肉　精製芥喱胡椒粉
紙包羊肉　杜園蝦子醬油
各種味及糟游冬筍不日上市如蒙賜顧無任歡迎
茗園土產食品公司謹啓　寧波路浙江路東首慎經里　電話九四二〇一號

康福多
滋補療咳
純淨 康福多　改良體質 壯補全身　含鐵多　補肺療咳 治癆特效　各埠藥房均售

面友
免縐　去斑白嫩
FACE FRIEND REMOVES FRECKLES WHITENS THE SKIN
各埠藥房商店均有出售

眼科聖藥 孔明水
砂眼一症、最易傳染、君如雙目稍有不適、發癢、畏光、或流淚不止時、應即用孔明水、因其能統治眼病各症、一經試用、定知不謬。

中國化學工業社總經理
上海健華化學製藥廠製　上海河南路二五七號
全國各埠均有經售

★兒童晨報是小朋友的恩物★

免費診察 **痔瘡** 主治科目
內外痔瘡、痔漏、脫肛、裂創肛門病諸症
無需開刀絕無痛苦負責根治永不再發
診所南京路虹廟隔壁女子銀行二樓
診章函索即寄
醫科大學醫學士 發明痔瘡聖藥專家
留日女醫師 王基安醫師 潘姜美
發售痔藥每服可用七天肛門坐藥藥膏內服 每服四元外埠函購寄費加一
●優待學生·勞工店員·號金免收·醫藥費減半

歲暮途窮盜刦錢莊 保鏢奮勇擊斃一盜
錢莊未受損失　司閽捕阻盜去路頸部中彈殞命　餘匪逃逸無踪捕房正在嚴緝中

北京路河南路如意里三十五號協康錢莊、二月前曾被盜刦、因之該莊雇用保定人王孟順爲保鏢、以資防護、二十二日晨八時五十分、該莊尚未啓門營業、突有身穿長袍頭戴呢帽形似商人模樣之盜匪四名、自後門闖入、一盜望風後門、一盜把守客堂間、監視該莊夥友、其餘二盜、一盜手携包布一條牛皮紙一大張、另一盜則手持僞票、冒充顧客、並肩至賬房間、各出手槍、嚇禁聲張、該莊夥友、始知彼等乃係盜匪、此時該莊保鏢王孟順正站立前門、見情遂自腰間拔出手槍、對準把守客堂之一盜、施行轟擊、該盜聞聲、亦拔槍還擊、同時擬向後門逃逸、王緊追不捨、卒將該盜擊中、格斃梯旁、其時後門望風之一盜、知事敗、遂逃逸無蹤、保鏢王孟順即持槍隱伏後門、以待其餘兩盜之到臨、當槍聲起時、闖入賬房之二盜、未及搜刦、即知遭變、飛步從前門奔出、王孟順乃緊跟其後、大呼捉盜、該里二號閽捕、與警亦趕來協助、攔阻盜等之去路、此二盜見前有巡捕、後有保鏢、即向該司閽捕開槍、適中該捕之頸部、當場倒地、移至醫院、旋即身死、該莊保鏢、因緊追不捨、結果眼部被彈擦傷、但無大礙、兩盜於保鏢受傷時、向北京路一帶逃逸、捕房方面正在嚴緝中云、

洋米輸入激增 本市米價穩定
白米銷路不見活躍　明春糧食反較嚴重

【本埠消息】今年因各地秋收減少、復因米商屯積居奇、米價曾一度高漲、但嗣後即行低落、申時社記者頃向米糧界探悉、本年各省缺米雖多、但因洋米輸入不少、故年內糧食、決無缺乏之虞、現白米銷路亦不大暢、秈米則因賑災關係、稍形活躍、是以最近期內米價可望穩定、明春之糧食問題似反較嚴重、但據本市米商向社會局預先登記明春輸來之洋米、已近二百萬包、則本國米糧缺少時、亦足以取給於洋米、復據江海關方面統計、十一月份洋米、輸入上海一埠總值爲一百九十餘萬元、本年一月至十一月輸入上海者總數亦不過三百六十餘萬元、十一月份竟超過半數以上、足見最近洋米輸入之激增、同時亦可知年內本市米糧決無缺乏之虞、而米價由是得穩定云、

【華東社】據華東社記者向本市米業界探悉、日來本市銀價、所以似較往昔爲緊縮故、豆米業於最近又訂購大批西貢、暹羅米等、亦爲主因、蓋米業界在最近期內、訂購洋米達五百餘萬包、(每包約二百二十斤)合國幣約在五千萬元以上、(以每百斤五元計)所有款項、均已付訖、明春開始、即陸續運米、以致月來現銀奇緊、市面驟趨緊張云、

八十二歲媳婦 行乞供養老姑
當局感其孝念　募款供養二老

【商水訊】本縣第二區翟樓村居民翟吳氏、年已百另六歲、其媳某氏亦已八十有二、因家計困苦無法度日、然翟吳氏已不能多事行動、只靠其尚稱健壯之大耋媳婦沿門求乞以維持生命、其媳行乞歸、有軟飯先食其姑、若係饅頭、則先入己口嚼碎後再食其姑、刻下第二區區長孫子參已呈准縣府爲之募捐、現已得五十七元、並暫由孫區長爲之存放保管、除供給彼二老媼每日食用外、餘錢設法生息、俾生有所養、死能善終其身、

好萊塢 電影院將罷業

【路透二十二日好萊塢電】影戲業或將發生罷工風潮、以作銀幕演員公會之後援、該公會已提出要求數條、內爲(一)成立標準合同、載有演員與製片家間爭議付諸公斷之規定、(二)廢除主要製片所立關于演員僱用合同之清算所、(三)演員有權代表其他同業中人與製片家交涉、目前雙方尚在堅持中、但折衷辦法可望成立、風潮可息、

南新閣組成 由前外長任總理

【哈瓦斯二十一日南斯拉夫京城電】新內閣已組織告成、由前外長葉夫的區任國務總理兼外交部長、前陸長葉夫闌維區任陸軍兼海軍部長、衆議員波波維區任內務部長、新閣閣員共計十四人、其中克羅特族三人、斯羅文族一人、波斯尼族一人、塞爾維亞族九人、塞爾維亞閣員中、有兩人係前反政府派、

【哈瓦斯社二十一日南斯拉夫京城電】新閣組織成立後、總理葉夫的區發表宣言、謂至目前爲止、南國外交政策之要點、乃在期待與合作、此兩要點今已產生結果、今余所願望者、乃在使內政上一般人所期待之結果、得早日產生云、又謂彼進行組閣磋商時、關於南國政制組織及國家政策、各閣員均主張悉仍舊貫、意見並無差別云、

下屆國聯常會 十外長任主席

【哈瓦斯社念一日日內瓦電】國聯會行政院下屆常會、定於一九三五年一月十一日開會、將由土耳其外長脅舒第主席、

英兵抵薩 大受當道歡迎
意兵到時寂然無聲

【路透二十一日加雷電】取道法境開往薩爾之英兵一批、計軍官與士兵約千人、今日由沙特里克抵此、大受當道與法界之歡迎、當英兵列隊登車赴薩爾時、觀者多高呼「英吉利萬歲」、「英兵萬歲」、意兵三百五十名、今日已入薩爾境、車站外雖有觀者、皆寂無聲響、有一薩爾人曾作冷嘲曰、「吾人未請彼等來此」、此言可表示一般人之態度、英兵至根、數日前開抵薩處之英兵前鋒、現正忙碌作歡迎之準備、

阿駐法使館聲明 華爾華爾屬阿
意稱爲彼轄境實謬

【哈瓦斯社念一日巴黎電】阿比西尼亞國駐法公使館、頃發表聲明書、聲稱意阿軍隊發生衝突之華爾華爾地方、意大利方面、指爲意屬索謀里蘭之轄境、實則不然、在一九〇八年意阿條約、規定以華爾華爾爲阿比西尼亞領土阿加頓省之一部分、華爾華爾位於阿加頓省之中心、離海岸四百公里、至於意屬索謀里蘭之邊境、則僅至離海岸三百公里處爲止、故該地爲阿國轄境、已屬甚明、

輿論一斑
英實業團的親日論調

英國實業聯合會派往僞國考察經濟情形的調查團、忽於倫敦海會宣告延會※後一天、發表極端親日的報告書、主張英日經濟合作、這當然是很可注意的一件事。雖報告書裏面、否認合作的範圍將涉及政治、但經濟和政治是有不可分性的、有經濟的合作便不能沒有政治的合作、英國實業團所發「沒有政治意味」的聲明、不過是掩耳盜鈴之類罷了。關於這件事本報已有評論、現在特介紹申報及時事新報的評論如左、以供留心時事者之參考(記者)

「一」　上海申報

我人觀於昨日英國實業協會所發表關於「滿洲」調查之報告書、而不能無所感焉。

夫遠東各國勢力之均衡、自經日本九一八佔取我國東北四省以來、加以一九三四年四一七「他國不能染指」之宣言、已經打破、不能不引起英美各國驚懼、而美之對日態度、尤爲顯著、迄今美代表台維斯尚不忘情於九國公約之維持、其不甘完全放棄遠東之雄心、固已顯然可見矣。英國則介乎兩大之間、處境較爲困難、對於台維斯之主張、固未嘗不表示同情、而對於日本、則不能不有所聯絡、我人觀於前此李頓報告書、已足以窺見英人之意嚮、此次英國考察團出發時之宣言、與回國後之報告、又一再聲明其爲非官場與非政治性質之舉動、而僅認爲促進倫敦東京間成立永久之連鎖、鞏固友好之精神、其苦心概可想見。然英國傳統之外交手段、固亦如是也。

以此次報告之內容大意而觀、念念以合作發展「滿洲國」爲英日關係增進之基本精神、不以日本所行之政策爲誤謬、雖於日本近年來在「滿蒙」之活動、無所論列、然其對日之表示同情、則可以窺見一斑者也。惟我人對於此次英國考察團之赴「滿」、有一可疑之點焉、以英國對「滿」貿易關係言之、一九三三年、各國在「滿」貿易地位、以日本爲第一位、德美次之、而「滿」之對英輸出、爲九百萬「滿元」、由英輸入、則只有七百餘萬、「滿」之對英、顯居出超地位、且自「滿」宣布煤油專賣以來、最近又有進口關稅之修訂、「滿洲」市場前途之發展、由列强方面論、除日本以外、供成每况愈下之勢、殊不足構成英國海外市場之重心、今翻其報告書、雖引爲開拓之良機、認爲合作原則之保證、與夫鋼鐵協定成立之有望、然其收穫、必不能豐、假使該團不辭勞瘁、遠涉海外考察、而所得僅僅如是、豈英人最善之策乎？竊謂以英人之智、其所懷抱、必不僅此而止也。(十二、二一、上海申報「讀英國實業調查團報告書感言」)

「二」　上海時事新報

本年夏間、英國實業聯合會、派遣調查團、前往日本及其所手製之僞國、從事調查、其所製之報告書、已於前日在倫敦發表。此間從寥寥數行電文中、未得窺其全豹、而親日氣息、已溢然言表；如言「英日兩國工業、同爲世界有力份子、若繼續競爭、其結果何所底止、反之、若能爲合理之調和、不獨英日兩國之利、即全世界商業、亦可由此恢復繁榮」；如言「自經調查團與日本密切接觸之後、實業聯合會益欲介紹英國實業界之領袖、使與日本之政府商兩界人士相接觸、而有關係之商行、亦應派遣負責代表、聯袂東渡、實地考察」、其於僞滿、除文末幕了黑色眼鏡、盛譽稱道之外、一片妥協合作之聲、堆砌滿紙。而尤注重於「僞國已以書面承認合作原則」、與「在一九三五年以鋼鐵品供給日本及僞滿」的兩點。

吾人誠不解、在倫敦海軍談判宣告休會、廢棄華盛頓條約已通過於東京樞密院的翌晨、日本蠻幹和平、破壞妥協、排斥列强、獨吞東亞的野心、已經暴露無餘、而英國實業聯合會的調査團、竟會利令智昏、發出這樣不合時宜的報告書。吾人從報告書開宗明義第一章裏所說不含政治性質之一點而看、誠然不致懷疑英國政府方面主張海軍談話延會之後、仍欲和日本繼續作正式談判、有什麼連帶關係、不過兩件事情何以湊巧一至於此？一面政府方面、儘量委曲、儘量敷衍、什麼原則上承認海軍不築權、什麼造艦程序方面互相通知、連一疊二、倡導之不休、一面實業界經濟方面、儘量播放與日本經濟妥協、爲僞滿開拓實業空氣、從前論傳英日同盟復活的時候、大有先求解決兩國經濟衝突、然後徐及政治上妥協的風說、有了調査團的報告書、字裏行間、不無令人可疑之處、不過我們還得作掩耳盜鈴之談、聊自寬慰道：「這報告書明明說過、沒有政治性質、祇不過代表一部分商人的意見、英國政府與其人民不見得如此遺毅吧！」(十二、念二、上海時事新報「英國調査團報告書」)

鄖城一老人
現年一百十四歲　步履矯健若壯年

【溧城訊】鄖河車站理教會中住有汝南縣人名王希聖、髮白如霜雪、而步履矯健、猶若壯年、自言現年一百十四歲、曾在瀘清斥宗棠部下充當營官、刻在鄖小住數日、即赴平漢路云、

自稱鋤奸團員 意圖索詐被捕
抄出傳單炸彈　供因經濟壓迫出此

華德路四五號裕昌綢洋貨店、昨晚八時四五分突來顧主鎮江人陸泰炳(年廿二歲)、揀就值洋五十二元一角之人造絲花綢料六段後、即從身畔取出具名「血鋤奸團」警告字語紙一張、放於櫃上、謂汝店出售劣貨、須持往華界方浜橋永吉里二三九號事務所查驗、是否劣貨、並以炸彈一枚恐嚇聲張、揣之而逸、經店夥江鶴鳴陳廷康陳杏生在後尾追、至舟山路附近狂鳴警笛、經華探目劉寶善與四一四號三〇〇一號兩華捕當將其攔獲、併帶入匯山捕房收押、念二日解送第一特院刑三庭、工部局律師厲志山起稱、被告在捕房稱渠住楊州路十九號向業在馬路販賣五金什物、博利甚微、現妻新產一孩、無法維持生計、前往該店欲圖利、是項炸彈係當一二八淞滬戰時在某處拾得、捕房探員已往其家調查、果見一婦在床生有小孩、抄無別種爆裂品、祇有其友十九路軍兵士之卡片數紙、該炸彈在檢驗處用水浸之、恐生危險、當將僞鐵血鋤奸團字條呈察、繼據店夥江鶴鳴等證明經過、質之被告供詞與厲律師陳述相同、實出於經濟困難作斯下策求鑒、蕭燮棻推事諭仍還押、改期查明再核、

日海軍否認 對暹親善飛行

【日聯社念二日東京電】海軍省現有計劃將於明年春季以飛艇兩架飛往暹羅首都曼谷表示親善之意、然海軍當局否認此事、

日第三艦隊司令 百武赴京轉漢
檢閱長江日艦　中村離滬歸國

日本第三艦隊司令百武、二十一日夜赴京、轉漢檢閱長江各日艦、約一週後返滬、中村練隊司令及三王子、則於二十二日晨五時許歸國、有吉明等均往歡送云、

五人處死刑
俄人因饑竊食　廿二人判徒刑

【路透二十一日莫斯科電】今日伊伐諾伏之織城有五人判處死刑、另二十二人判處長短期之徒刑、若輩皆犯竊食罪、聞曾竊值價二萬鎊之麵包二十九噸云、

江浙絲業公債 舉行九次抽籤
計共抽籤六支　還本息念一萬

民國二十一年江浙絲業公債第九次還本、於二十二日晨十時、在銀行公會執行抽籤、中籤號碼爲「第一四號」「第二三號」「第二號」「第四四號」「第六三號」「第八一號」、此次應還本息銀總額爲念一萬元、所有中籤債票、定於本月三十一日開始付款云、

偷運白銀出口 近緝獲數批
爲數不多均照章沒收

白銀自徵出口稅及平衡稅後、現銀出口、已漸減少、金融亦趨安定、大通社記者、特趨謁江海關緝私科華籍辦沈世璇氏、叩以本埠方面、奸商偷運現銀出口、最近有否發現、據沈氏談、海關自奉令嚴防現銀偷運以來、自極注意、近來雖有二三批發現、惟均屬極少數、即經照章予以沒收、記者嗣又叩以平方盛傳傳送親屬、有攜帶稀名貴之清宮寶物來滬、企圖運往外洋變賣、海關方面、已予注意否、據沈氏答謂、杏古物之出口、均干禁例、觸犯緝私法、如有出口、當然予以扣留云、記者末又叩以幫戰奸商有從松江柘林口岸、私卸劣貨、運赴滬杭事、沈氏則答、此事緝私科方面、未得報告、故無所聞、並謂該地確有走私可能云、

民信局代表 招待各界報告

全國民信局總代表華雲錦邵源泉等、二十一日下午六時、特在二馬路泰和園菜館、招待本市各公團及新聞界、到有市商會主席俞佐庭、海上聞人虞洽卿、及全國商會聯合會、寧波同鄉會、農會、教育會等團體代表、並各報社記者五十餘人、席次由華雲錦邵源通兩代表報告、賓主至九時餘始盡歡而散、

美商在滬 組織銀公司
定名太平洋銀公司　資本二百五十萬元

據大陸報載稱、美商組織之太平洋銀公司、將於一月四日在上海開幕營業、從此上海又多一美國金融機關、該公司資本二百五十萬元、行址設於四川路二一〇號、經理爲曲路曼森、副理范甕慶云、

利凡命(新亞肝膏製劑)
能健胃補血增加體重 主治各種貧血症
病後失調功效極爲確實常服決無流弊
各大藥房均有出售
上海新亞藥廠製造發行

今晚游藝

大舞臺	名票演劇
天蟾	卅七卅八本彭公案
共舞臺	六本紅羊豪俠傳
大光明	青雲得路
大上海	妒火情燄
南京	金銀島
新光	重婚
國泰	苦中樂
金城	桃李刧
北京	暫停
卡爾登	風雨之夜
九星	銀漢紅牆
巴黎	馴獸記
光陸	療情記
融光	都市之聲
上海	拉斯蒲丁
光華	婦道
東南	海底探險
山西	黑心符
東海	黃金谷
西海	女兒經
明星	婦道
中央	神女
新中央	健美運動
恩派亞	再回吧上海
黃金	影城豔史
卡德	青春之火
百老匯	歌衫血痕
復國	三姊妹
華德	明明少女歌舞劇團
榮金	米老鼠大會
威利	三寶壠
浙江	卡[illegible]
虹口	將軍遁
辣斐	大學教授
共和	黃金時代
蓬萊	酒色財氣
世界	喜臨門
大華	人間仙子
鴻飛	鐵血紅粉

金駝牌鮮橘汁　鮮甜可口人人愛飲

滋補聖品
亞美新鮮牛肉汁 童雞汁
用最新科學方法提煉與一般墨守陳法者絕對不同
經過工部局衛生處的嚴密檢查
經過上海市衛生試驗所的澈底化驗
經過中西名醫及訂服者的證明讚許
未服過牛肉汁童鷄汁者請速及時訂服
已服過牛肉汁童鷄汁者尤請試服比較
——是鐵一般的證明——

每日按時送到　供應便利
定價 牛肉汁每月四元　童鷄汁每月十二元

亞美公司出品　上海白克路五五〇　電話三二五七九
南京總經理永益貿易行　建康路四十九號　電話二一四〇〇
中國國貨公司西藥部特約訂購

訂服單
茲訂服亞美新鮮牛肉汁　份
童雞汁　份自　月　日
起逐日送到下開地址爲荷此致
亞美公司台照
啓

金駝牌鮮橘汁鮮甜可口人人愛飲